

# PRESENTACIÓN ESTÁNDAR DE MEMORIA Y BALANCE DE ORGANIZACIONES DE LA SOCIEDAD CIVIL FECU SOCIAL SIMPLIFICADA



Fecha de publicación:

Período reportado: 1° de Enero al 31 de Diciembre de 2015

## 1. Carátula

### 1.1. Identificación

a. Nombre de la Organización	Fundación Ilumina
b. RUT de la Organización	65.016.417-2
c. Tipo de Organización	Fundación sin fines de lucro
d. Relación de Origen	Fundación Familiar
e. Personalidad Jurídica	(N°2908 y fecha Decreto Supremo 29 de Julio del 2009, N° 34471 y fecha Inscripción Registro Civil 07 de Mayo del 2013)
f. Domicilio de la sede principal	Avenida Vitacura 5250, Oficina 808, Vitacura
g. Representante legal	Victor Horacio Pucci Labatut RUT 6.474.224-8
h. Sitio web de la organización	<a href="http://www.fundacionilumina.cl">www.fundacionilumina.cl</a>

### 1.2. Información de la organización

### 1.3.

a. Presidente del Directorio	Victor Pucci Labatut
b. Ejecutivo Principal	Sonia Cox R.
c. Misión / Visión	<p>MISION: Promovemos y estimulamos el aprendizaje de infantes, niños y jóvenes a través de prácticas educativas y formativas utilizando experiencias vivenciales e innovadoras que transforman vidas</p> <p>VISIÓN: Unimos mundos y conectamos corazones a través de experiencias educativas que cambian vidas</p>
d. Área de trabajo	Primera infancia en sectores de escasas oportunidades
e. Público objetivo / Usuarios	Focalizados en niños y niñas entre 0 y 6 años
f. Número de trabajadores	9 personas
g. Número de voluntarios	5 personas

## 1.4. Gestión

		2015	2014		2015	2014
a. Ingresos totales M\$		185.152	183.635			
b. Privados M\$	Donaciones Empresas	181.152	182.825	e. Superávit o Déficit del ejercicio M\$	26.241	14.058
	Donaciones Personas	4.000	810			
	Proyectos	122.736	127.187	f. Identificación de las tres principales fuentes de ingreso (Específicas)	181.152 (Donaciones Empresas)	182.825 (Donaciones Empresas)
	Venta de bienes y servicios	0	0			
	Otros (Ej. Cuotas sociales)	0	0			
c. Públicos M\$	Subvenciones	0	0	g. N° total de usuarios directos	10.380 niños y niñas –70 Educadoras; 50 personas con discapacidad física y mental	3.500 niños y niñas – 350 Educadoras; 46 personas con discapacidad física y mental
	Proyectos	0	0			
	Venta de bienes y servicios	0	0	h. Indicador principal del gestión y su resultado del período	100 % de los proyectos financiados y ejecutados durante el periodo	100% de los proyectos financiados y ejecutados durante el periodo

i. Persona de contacto: Sonia Cox Ramirez; [soniacox@fundacionilumina.cl](mailto:soniacox@fundacionilumina.cl); Fono 224997596

## 2. Información general y de contexto

### 2.1 Carta del máximo responsable de la organización

Estimados,

El año 2015 fue un año muy positivo para Fundación Ilumina. Hubo consolidación y continuidad en nuestros proyectos, y nuestra convicción de seguir aportando en el desarrollo de la primera infancia, en especial en aquellos niños y niñas de escasas oportunidades, se mantiene más vigente que nunca.

Nuestro programa Naturalizar Educativamente, diseñado en 2011, vivió, sin duda, un año de consolidación el 2015. Diecinueve jardines infantiles Junji se graduaron del programa, lo que suma a la fecha más de treinta establecimientos intervenidos, beneficiando a más de 3500 niños y 350 profesionales. El programa vincula a niños y niñas de primera infancia con la naturaleza, haciendo de ésta una herramienta educativa cotidiana, que promueva su desarrollo y aprendizaje, ofreciendo experiencias educativas significativas y de calidad.

Los beneficios de la naturaleza en la educación preescolar- así como las desventajas de no vincularse con ella- han sido expuestos por diferentes autores. Entre ellos, destacan Robin Moore y Nilda Cosco de The Natural Learning Initiative de la Universidad de Carolina del Norte, razón por la cual nos enorgullece haber participado en la organización del Seminario “Reconectando Niños y niñas con la naturaleza”, que tuvo a ambos expertos exponiendo. El evento fue realizado en agosto en la Pontificia Universidad Católica y reunió a más de 300 asistentes, además de atraer el interés de la prensa. Josefina Prieto, directora de Naturalizar Educativamente, estuvo dentro de los panelistas.

El seminario se suma a otros eventos en los cuales estuvo presente la experiencia de Naturalizar, como el seminario organizado en noviembre junto a Junji Metropolitana y la Seremi de Medio Ambiente donde directoras de jardines infantiles reflexionaron sobre las fortalezas de la educación ambiental; y nuestra participación en el evento Espacios Educativos Alternativos que tuvo lugar en la Universidad Central.

En el mes de mayo de 2015, firmamos una alianza con el Hogar de Cristo. Ésta tiene como objetivo trabajar en la mejora de los procesos pedagógicos de los jardines infantiles del Hogar de Cristo.

El Hogar de Cristo cuenta con 52 jardines infantiles entre Arica y Punta Arenas, los que atienden a niños de entre 6 meses y 4 años de edad. Estos niños provienen de los sectores con menos oportunidades del país, por lo que resulta fundamental entregarles una educación inicial oportuna y de calidad. De este modo, esta alianza viene a interpretar completamente la misión de Fundación Ilumina.

Por otra parte, el programa Quik vivió hitos relevantes. En abril de 2015 organizamos junto a Fundación Choshuenco el seminario "Liderazgo Pedagógico en Educación Inicial: Los Equipos como Agentes de Cambio", el que se realizó en la Universidad Austral de Valdivia y recibió a más de 450 profesionales. Entre ellas, directoras, educadoras y técnicos en párvulos de los jardines participantes en el programa Quik, estudiantes de educación parvularia, autoridades políticas y académicas

El seminario tuvo como objetivo generar un espacio de debate e intercambio académico, respecto del impacto que una buena líder, junto a su equipo profesional y técnico, puede lograr al interior del jardín infantil. El evento contó con destacados expositores: el Dr. Profesor Wolfgang Tietze y el Dr. Profesor Paulo Volante Beach.

Otro importante hito durante el año 2015, fue la alianza realizada con Fundación Inspira y Fundación Cosmos para la construcción del primer jardín terapéutico para niños, niñas y adultos con daño neurológico severo del Pequeño Cottolengo. Se trata del jardín "Paz y Amor" ubicado al interior del pabellón del mismo nombre, en el que viven 45 pacientes con escasa o nula movilidad que no podían salir por sus propios medios a disfrutar del jardín interior con que contaba este pabellón, ni a otras áreas verdes del Cottolengo. El jardín terapéutico, a inaugurarse en marzo de 2016, tendrá acceso universal para que todos los pacientes puedan salir a conectarse con la naturaleza y beneficiarse de ella, y de este modo, desarrollar habilidades físicas y explorar sus sensaciones, además de incrementar la confianza en sí mismos, la sensación de libertad y satisfacción.

Cabe señalar que el diseño del jardín Paz y Amor se realizó en base a las necesidades y deseos expresados por los propios funcionarios del lugar, y a un diagnóstico clínico desarrollado por Marcela Tenorio académica de la Universidad Católica siguiendo, además, los lineamientos internacionales para el diseño de este tipo de jardines.

Si bien en Chile el desarrollo de jardines sanadores y terapéuticos es aún incipiente, casos como el del Pequeño Cottolengo ayudan a demostrar lo que es posible hacer para naturalizar los ambientes y mejorar la calidad de vida de personas con enfermedades físicas o síquicas que tanto lo necesitan.

De esta manera, cerramos un año con nuevos aprendizajes y satisfacciones, y nos preparamos para un 2016 en el que seguiremos trabajando para igualar oportunidades, con especial foco en la infancia temprana. La familia Pucci Del Río, así como todos quienes trabajan en Fundación Ilumina, creemos firmemente en que es una etapa que presenta una ventana de oportunidades para la vida.

Finalmente, quisiera agradecer a todos los colaboradores de la Fundación, a los voluntarios que nos han ayudado en tantas oportunidades, y a todas las instituciones y expertos con quienes hemos trabajado durante este período, que enriquecen nuestro quehacer y expanden el impacto del trabajo realizado.



## 2.2 Estructura de gobierno

DIRECTORIO		
Nombre y RUT		Cargo
Victor Horacio Pucci Labatut	RUT 6.474.224-8	Presidente
Carolina del Rio Goudie	RUT 6.888.500-0	Vice Presidente
Pablo Pucci del Rio	RUT15.637.474-1	Director
Victor Pucci del Rio	RUT 15.643.671-2	Director
Rodrigo Pucci del Rio	RUT 16.371.133-8	Director
Felipe Pucci del Rio	RUT 18.392.648-9	Director
Sonia Cox Ramirez	RUT 8.311.409-6	Director
Doyna Ilmer Cracium	RUT 13.507.674-0	Director

## 2.3 Estructura operacional

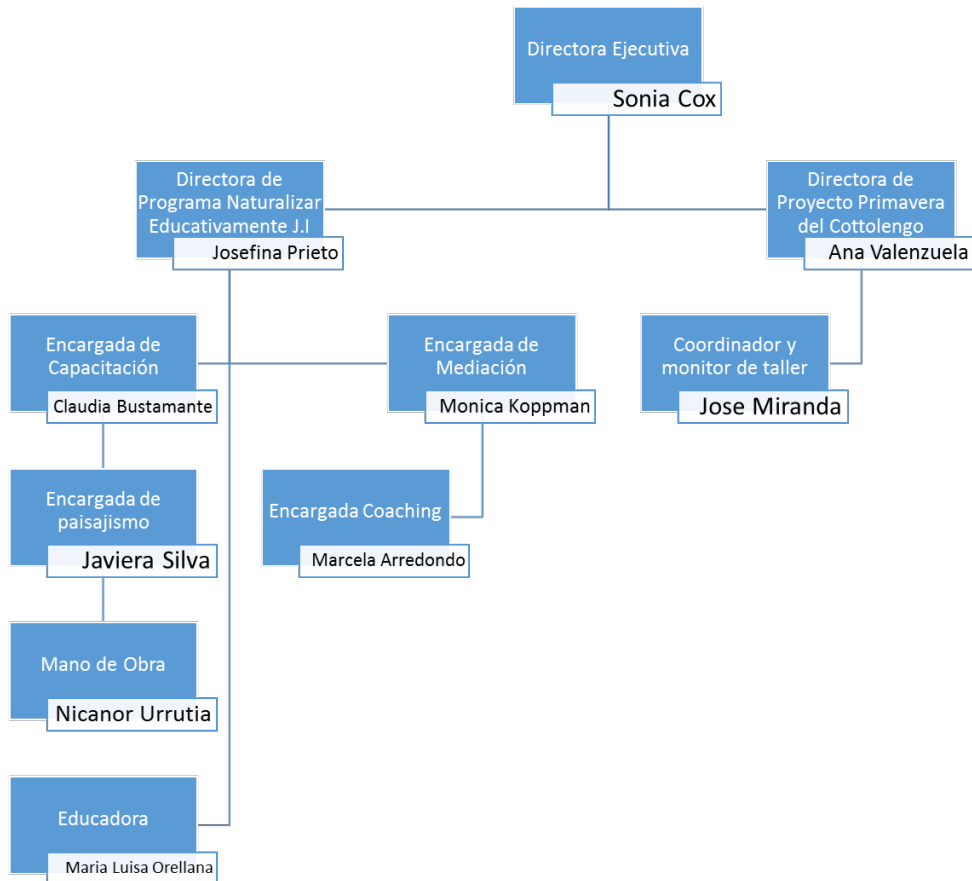

## 2.4 Valores y principios

### **Alegría y esperanza**

Nos moviliza cambiar rostros y animar a otros a desplegarse y compartir su alegría de vivir

### **Audacia**

Nos animan los desafíos y la fuerza transformadora que se genera desde lo nuevo, tenemos el coraje de innovar e ir lejos

### **Compromiso por ver al otro como un igual**

Nos compromete la falta de oportunidades que muchos niños y jóvenes tienen por su situación de vulnerabilidad, vemos en ellos un igual que puede desplegarse en plenitud

### **Creatividad**

La creatividad es fuerza de novedad que nos impulsa a no conformarnos con lo establecido y buscar expresiones y experiencias formativas que cambian vidas

### **Sencillez**

Actuamos desde la convicción de que no se necesita grandilocuencia para transformar vidas.

### **Unidad**

Nos proyectamos como familia que tiene la fuerza para apoyar procesos educacionales que transforman vidas

## 2.5 Principales actividades y proyectos

### **a. Actividades**

- Implementar adecuadamente programas, estrategias y acciones educativas y formativas en Jardines Junji, Hogar de Cristo, Pequeño Cottolengo, Jardines Infantiles Integra y Jardines Municipales
- Desarrollo de alianzas con Fundaciones tales como Hogar de Cristo, Fundación Choshuenco, Infancia Primera, Pequeño Cottolengo, Fundación Cosmos, Fundación Inspira, Comunidad de Organizaciones Solidarias.
- Incidir en políticas públicas relativas a educación y formación de niños y niñas orientados a favorecer el bienestar, desarrollo y aprendizaje mediante reuniones en Junji, Ministerio de Medio Ambiente, Ministerio de Desarrollo Social
- Comunicar y difundir la visión a través de las actividades realizadas mediante seminario internacional y seminario nacional, ferias académicas, clases en universidad católica y central, Página web.
- Generar investigación y contenidos académicos que sustenten las actividades realizadas en conjunto con la Universidad Católica

### **a. Proyectos**

<b>NOMBRE DEL PROYECTO</b>	Naturalizar Educativamente Jardines Infantiles
<b>Público Objetivo / Usuarios</b>	Niños y niñas de 0 a 5 años de escasas oportunidades, junto a los equipos educativos de sus jardines infantiles. 455 adultos los cuales forman parte de los equipos pedagógicos de los centros educativos donde se desarrolla Naturalizar Educativamente.
<b>Objetivos del proyecto</b>	Potenciar el desarrollo y aprendizaje infantil, teniendo como base su bienestar, a través de experiencias pedagógicas y formativas DIARIAS al aire libre en la NATURALEZA dentro de sus Centros Educativos.
<b>Número de usuarios directos alcanzados</b>	6.127 niños y niñas de 0 a 5 años de escasas oportunidades
<b>Resultados obtenidos</b>	26 jardines infantiles pertenecientes a la red de Naturalizar Educativamente, los cuales desarrollan al menos 3 veces a la semana experiencias de aprendizaje al aire libre, vinculando a niños y niñas con la naturaleza presente en sus jardines infantiles.
<b>Actividades realizadas</b>	<ul style="list-style-type: none"><li>- Construcción de 5 espacios educativos al aire libre y plantación de más de 100 especies vegetales en cada centro educativo.</li><li>- Capacitación de todo el equipo educativo de cada jardín infantil.</li><li>- Acompañamiento del desarrollo de experiencias educativas a niños y niñas de los distintos niveles de cada centro educativo</li></ul>

<b>Lugar geográfico de ejecución</b>	<i>10 Comunas: Peñalolén, Ñuñoa, Macul, San Joaquín, San Miguel, Cerrillos, Maipú, Lo Espejo, La Pintana y Puente Alto</i>
<b>NOMBRE DEL PROYECTO</b>	Primavera del Cottolengo
<b>Público Objetivo / Usuarios</b>	<i>Los Beneficiarios del proyecto están compuestos por 69 usuarios, los cuales tienen discapacidad intelectual, presentando alteraciones biológicas, químicas, metabólicas, físicas y/o Genéticas. Las edades fluctúan entre los 26 y 68 años. Este proyecto tiene un impacto en toda la comunidad del pequeño Cottolengo, pues las actividades mayoritariamente se hacen al aire libre, lo que permite que se puedan incorporar aquellos residentes que así lo deseen.</i>
<b>Objetivos del proyecto</b>	<i>Dejar instalado una forma sistematizada de trabajo recreacional, en la cual la naturaleza, el arte y el deporte sea una herramienta ocupacional, terapéutica, laboral y social, para aquellos habitantes del Pequeño Cottolengo que han egresado de la escuela especial y no participan en actividades programadas, además han incorporado los adultos de la tercera edad, que originalmente no estaban incluidos.</i>
<b>Número de usuarios directos alcanzados</b>	<i>600 (320 residentes, 230 trabajadores, 50 alumnos)</i>
<b>Resultados obtenidos</b>	<i>1. Residentes adultos con necesidades físicas y mentales especiales, estimulados y empoderados a través de talleres y elaboración de productos, presentaciones en campeonatos 2. Residentes adultos mayores con necesidades especiales, con herramientas para darle un uso significativo a su tiempo y que mejoren su calidad de vida</i>
<b>Actividades realizadas</b>	<ul style="list-style-type: none"> <li>- Diagnóstico y selección de los usuarios</li> <li>- Diseño y Planificación de los talleres de Arte, Música, Naturalizar, Deporte</li> <li>- Desarrollo de los Talleres</li> <li>- Exhibiciones y exposiciones públicas de los usuarios</li> <li>- Evaluación final de los avances en los usuarios participantes en relación al diagnóstico inicial</li> <li>- Diseño de las sesiones para los adultos mayores</li> <li>- Desarrollo de los talleres</li> <li>- Sensibilización a través de la visibilización de los logros de los adultos mayores con necesidades especiales</li> </ul>
<b>Lugar geográfico de ejecución</b>	<i>Pequeño Cottolengo, en la comuna de Cerrillos, Región Metropolitana</i>

<b>NOMBRE DEL PROYECTO</b>	<i>Proyecto Quik</i>
<b>Público Objetivo / Usuarios</b>	<i>70 Directoras de los Jardines Infantiles</i>
<b>Objetivos del proyecto</b>	<i>Instalar competencia técnico pedagógicas en directoras, supervisoras y equipos técnicos de salas cunas y jardines, infantiles dependientes de Fundación Integra, JUNJI y Corporaciones Municipales que permitan optimizar los procesos educativos llevados a cabo con los niños y niñas, enmarcados en referentes de calidad validados nacional e internacionalmente</i>
<b>Número de usuarios directos alcanzados</b>	<i>15.000 personas entre educadoras, técnicas ,niños y niñas de jardines infantiles</i>

<b>Resultados obtenidos</b>	<p>Se han capacitado a la fecha 104 jardines infantiles con los siguientes resultados:</p> <p><b>-Evaluación de competencias de liderazgo</b> un 70% de mejora en las competencias de liderazgo de las directoras</p> <p><b>Propuestas de Fortalecimiento</b> 100% de los jardines han entregado propuesta de fortalecimiento de calidad en el ámbito que han elegido.</p> <p><b>Directoras Certificadas:</b> 100% de las directoras se han certificado en el programa Quik</p> <p><b>Equipo Certificado:</b> 85% de los equipos se han certificado en el programa Quik</p>
<b>Actividades realizadas</b>	<ul style="list-style-type: none"> <li>- Sesiones de trabajo presencial con directoras de centros educativos y equipos técnicos de cada institución:</li> <li>- Sesiones de trabajo ampliado con directoras y equipos técnicos pedagógicos de los centros participantes:</li> <li>- Sesiones de trabajo interno de los equipos.</li> <li>- Tutorías en terreno</li> </ul>
<b>Lugar geográfico de ejecución</b>	Los programas Quik se han desarrollado en los siguientes lugares: <i>Región Metropolitana, Valparaíso, Región de Los Ríos, Temuco</i>

<b>NOMBRE DEL PROYECTO</b>	Alianza Educación Inicial Hogar de Cristo
<b>Público Objetivo / Usuarios</b>	<i>Niños y niñas y sus familias en situación de vulnerabilidad que asisten a jardines infantiles y salas cunas</i>
<b>Objetivos del proyecto</b>	<i>Lograr el desarrollo integral de niños y niñas a través de programas de educación inicial, convencional y no convencional, para la superación de su situación de vulnerabilidad</i>
<b>Número de usuarios directos alcanzados</b>	4253 niños y niñas ,
<b>Resultados obtenidos</b>	<i>Evaluación del desarrollo/aprendizaje de los niños y niñas (Test Tadi, Cedep, 2013): un 70,7% de niños y niñas del Hogar de cristo muestran que un 70% tiene un rendimiento global y en cada una de las dimensiones, que las ubica en un nivel Normal o Avanzado.</i>
<b>Actividades realizadas</b>	<ul style="list-style-type: none"> <li>- Vínculo con niños y niñas y la comunidad escolar</li> <li>- Modalidad curricular auto determinado identidad propia HC</li> <li>- Política de trabajo con familias</li> <li>- Evolución permanente</li> </ul>
<b>Lugar geográfico de ejecución</b>	<ul style="list-style-type: none"> <li>- XV región, I región, II región, III región, IV región, V región, VI región, región Metropolitana, VII región, VIII región, IX región, XIV región, X región, XI región, XII región</li> </ul>

## 2.6 Identificación e involucramiento con grupos de interés



## CUADRO N° 1

Grupo de interés	Forma de relacionamiento
Comunidades de Organizaciones Solidarias	Somos miembros de la comunidad de Organizaciones Solidarias y participamos en la mesa de la infancia.
Ministerio De justicia	Revisión anual de nuestra fundación, entrega de estados financieros y memorias
Ministerio de Desarrollo Social	Somos una Fundación registrada en el Ministerio de Desarrollo Social y susceptible de donación con certificado de fines sociales
Ministerio de Medio Ambiente	Elaboramos encuentros anuales con el MMA para directoras de jardines Infantiles
Junta de Jardines Infantiles (Junji Nacional y Junji Regional Área Metropolitana)	Convenio de colaboración
Hogar de Cristo	Alianza en Educación Inicial
Pequeño Cottolengo	Alianza y colaboración en el proyecto Primavera del Cottolengo
Universidad Católica	Investigación y desarrollo de programa
Niños y Niñas de Jardines Infantiles Junji, Hogar de Cristo, Integra, Municipales	Mediante los programas y evaluación de sus avances y desarrollo.
Residentes del Pequeño Cottolengo	Mediante los talleres de arte, música, deporte, naturalizar
Municipalidades	Se realizan presentaciones de los talleres del proyecto "Primavera del Cottolengo", en eventos de distintas municipalidades (Las Condes, Cerrillo, San Joaquín, Vitacura)

### 2.7 Prácticas relacionadas con la evaluación o medición de satisfacción de los usuarios y resultados obtenidos

No se han realizado

### 2.8 Participación en redes y procesos de coordinación con otros actores

Participación en redes de educación parvularia, tales como CEP (Colegio de Educadores de Parvulos), UPI (Unidos primera Infancia), en la Mesa de Infancia, Comunidad de Organizaciones Solidarias.

### 2.9 Reclamos o incidentes

No existen reclamos o incidentes

### 3. Información de desempeño

#### 3.1 Objetivos e indicadores de gestión

a. ¿Su organización cuenta con indicadores de desempeño definidos?

La Fundación no cuenta con indicadores de desempeño, pero sí los programas según el siguiente detalle:

##### Naturalizar Educativamente

El 100 % de aumento en la diversidad de especies vegetales en los jardines infantiles.

El 70% de los profesionales y personal técnico asisten a las 7 sesiones de sus respectivas capacitaciones.

El 70% de los niveles de jardines infantiles, realizan a lo menos media de hora al día 3 veces a la semana una experiencia de aprendizaje al aire libre.

##### Primavera del Pequeño Cottolengo

70% Residentes adultos con necesidades físicas y mentales especiales, estimulados y empoderados a través de talleres y elaboración de productos, presentaciones en campeonatos

70% Residentes adultos mayores con necesidades especiales, con herramientas para darle un uso significativo a su tiempo y que mejoren su calidad de vida

##### Quik

Evaluación de competencias de liderazgo un 70% de mejora en las competencias de liderazgo de las directoras

Propuestas de Fortalecimiento 100% de los jardines han entregado propuesta de fortalecimiento de calidad en el ámbito que han elegido.

Directoras Certificadas: 100% de las directoras se han certificado en el programa Quik

Equipo Certificado: 85% de los equipos se han certificado en el programa Quik

##### Hogar de Cristo

Evaluación del desarrollo/aprendizaje de los niños y niñas (Test Tadi, Cedep, 2013): un 70,7% de niños y niñas del Hogar de Cristo muestran que un 70% tiene un rendimiento global y en cada una de las dimensiones, que las ubica en un nivel Normal o Avanzado.

## CUADRO OBJETIVO GENERAL

Objetivo general	Indicador (principal de gestión)	Resultado
<b>Implementa y apoya programas, estrategias y acciones educativas, informativas, orientadas a mejorar el bienestar desarrollo y aprendizaje de niños y niñas de escasas oportunidades</b>	<i>80% de los programas presentados aprobados por el directorio son ejecutados y financiados durante el año</i>	<i>Los proyectos Naturalizar Educativamente, Primavera del Cottolengo, Quik, Alianza Hogar de Cristo fueron implementados satisfactoriamente durante el año 2015</i>

## CUADRO OBJETIVOS ESPECÍFICOS

Objetivo específico	Indicador	Resultado
<b>Implementar adecuadamente programas, estrategias y acciones educativas informativas</b>	<i>80% de los programas y estrategias educativas fueron implementadas en cada uno de los proyectos</i>	<i>Los proyectos, acciones educativas y estrategias de Naturalizar Educativamente, Primavera del Cottolengo, Quik, Alianza Hogar de Cristo fueron implementados satisfactoriamente durante el año 2015</i>

## 3.2 Indicadores financieros

### CUADRO DE INDICADORES FINANCIEROS

	2015	2014
<b>Total de ingresos</b>	185.152	183.635
<b>Ingresos provenientes del extranjero (en M\$)</b>	0	0
<b>OTROS INDICADORES RELEVANTES</b>		
<b>Donaciones acogidas a algún beneficio tributario</b> <u>Total de ingresos</u>	100%	100%
<u>Gastos administrativos</u> <u>Gastos totales</u>	17%	14%
<u>Remuneración principales ejecutivos</u> <u>Total remuneraciones</u>	0%	0%

#### 4. Balance Tributario o Cuadro de Ingresos y Gastos

**FUNDACIÓN ILUMINA**  
**ESTADOS DE SITUACION FINANCIERA CLASIFICADO**  
**Al 31 de diciembre de 2015 y 2014**  
**(Expresados en miles de pesos chilenos - M\$)**

---

<b>ACTIVOS</b>	<b>Nota</b>	<b>31-12-2015 M\$</b>	<b>31-12-2014 M\$</b>
<b>ACTIVOS CORRIENTES</b>			
Efectivo y equivalentes al efectivo	6	23.128	8.347
Cuentas por cobrar a entidades relacionadas, corrientes	8	19	16
Deudores comerciales y otras cuentas por cobrar, corrientes	10	1.811	18.995
<b>Activos Corrientes Totales</b>		<b>24.958</b>	<b>27.358</b>
<b>ACTIVOS NO CORRIENTES</b>			
Activos intangibles distintos de la plusvalía	11	476	476
<b>Total Activos No Corrientes</b>		<b>476</b>	<b>476</b>
<b>Total Activos</b>		<b>25.434</b>	<b>27.834</b>

<b>PASIVOS</b>	<b>Nota</b>	<b>31-12-2015 M\$</b>	<b>31-12-2014 M\$</b>
<b>PASIVOS CORRIENTES</b>			
Cuentas comerciales y otras cuentas por pagar, corrientes	12	1.700	5.088
Cuentas por pagar a entidades relacionadas, corrientes	8	2.613	27.141
Otras provisiones, corrientes	13	2.908	3.633
<b>Total Pasivos Corrientes</b>		<b>7.221</b>	<b>35.862</b>
<b>Total Pasivos</b>		<b>7.221</b>	<b>35.862</b>
<b>PATRIMONIO</b>			
Capital emitido	14	1.000	1.000
Superávit (déficit) acumulado	14	17.213	(9.028)
<b>Patrimonio atribuible a los propietarios de la controladora</b>		<b>18.213</b>	<b>(8.028)</b>
<b>Tota Patrimonio</b>		<b>18.213</b>	<b>(8.028)</b>
<b>Total Pasivos y Patrimonio</b>		<b>25.434</b>	<b>27.834</b>

**FUNDACIÓN ILUMINA**  
**ESTADOS DE RESULTADOS**  
 Por el ejercicio terminado al 31 de diciembre de 2015 y 2014  
 (Expresados en miles de pesos chilenos - M\$)

<b>ESTADO DE RESULTADOS POR FUNCION</b>	<b>Nota</b>	<b>01-01-2015 31-12-2015 M\$</b>	<b>01-01-2014 31-12-2014 M\$</b>
Ingresos de actividades ordinarias	15	185.152	183.635
Costos de distribución	16	(127.644)	(139.145)
Gastos de administración	17	(26.875)	(24.274)
Resultado por unidades de reajuste	17	(4.392)	(6.158)
<b>Superávit (déficit) procedente de operaciones continuadas</b>		<b>26.241</b>	<b>14.058</b>

<b>ESTADO DE RESULTADOS INTEGRALES</b>	<b>Nota</b>	<b>01-01-2015 31-12-2015 M\$</b>	<b>01-01-2014 31-12-2014 M\$</b>
Superávit (déficit)		26.241	14.058
<b>Resultado integral total</b>		<b>26.241</b>	<b>14.058</b>
Resultado integral atribuible a los propietarios de la controladora		26.241	14.058
Resultado integral a participaciones no controladoras		-	-
<b>Resultado integral total</b>		<b>26.241</b>	<b>14.058</b>

## 5. Manifestación de Responsabilidad

“Los abajo firmantes se declaran responsables respecto de la veracidad de la información incorporada en el presente informe Anual , referido al 31 de Diciembre de 2016, de acuerdo al siguiente detalle:

Nombre	Cargo	RUT	Firma
Victor Pucci Labatut	Presidente	6.474.224-8	_____
Carolina del Rio Goudie	Directora	6.888.500-0	_____
Pablo Pucci del Rio	Director	15.637.474-1	_____
Victor Pucci del Rio	Director	15.643.671-2	_____
Rodrigo Pucci del Rio	Director	16.371.133-8	_____
Felipe Pucci del Rio	Director	18.392.648-9	_____
Doyna Ilmer Cracium	Director	13.507.674-0	_____
Sonia Cox Ramirez	Director	8.311.409-6	_____

En caso de no constar firmas en documento web por favor marque la siguiente casilla

Las firmas constan en documento original entregado al Ministerio de Justicia

Fecha: \_\_\_\_\_ de \_\_\_\_\_ de 2016